

Greater New Bedford Regional Vocational Technical High School

12/14/2020

1121 Ashley Blvd.
New Bedford, MA 02745
(508) 998-3321
www.gnbvt.edu

Buenas tardes familias GNBVT,

Continuamos agradeciendo a todas las familias por apoyar a GNB Voc-Tech y la educación de sus hijos durante este tiempo desafiante. A medida que la pandemia de Covid-19 continúa desafiándonos a todos, es más importante que nunca para nosotros seguir todos los protocolos de seguridad, usar una máscara y practicar el distanciamiento social.

Michael P. Watson & Robert J. Watt

HORARIO DE ESTA SEMANA

El ciclo 10 finaliza el martes
El ciclo 11 comienza el miércoles

Lunes - Día 5
Martes - Día 6
Miércoles - Día 1
Jueves - Día 2
Viernes - Día 3

**¡Los grados del primer trimestre
están cerrando!**

Hable con sus maestros y quédese con ellos durante las sesiones asincrónicas si tiene algún trabajo pendiente del primer trimestre que deba completarse.

Grado 9: 11 de diciembre
Grados 10-12: 15 de diciembre
Boletas de calificaciones publicadas en el portal el 23 de diciembre.

Enero de 2021 Cambios en el horario de aprendizaje en persona

Los estudiantes 9-2 Freshmen recibirán sus ubicaciones permanentes en tiendas el 21 de diciembre (Ciclo 11, Día 4). Estos estudiantes se reportarán a la casa de campo a las 7:30 am y luego serán acompañados a su área permanente de CVTE y permanecerán allí por el resto del ciclo (Días 4, 5, 6) hasta el 23 de diciembre.

Los estudiantes de 9-1 Freshmen recibirán sus ubicaciones de tiendas permanentes a través del correo (y se publicarán en Aspen después de las 12:00 pm del 23 de diciembre). Estos estudiantes se reportarán a su área permanente de CVTE el 4 de enero cuando la escuela vuelva a abrir después del receso de diciembre y permanecerán allí durante todo el ciclo (días 1 a 6) hasta el 11 de enero.

El 12 de enero (ciclo 13) todos los estudiantes de primer año comenzarán sus cohortes verde y dorado. A partir del 12 de enero, todos los estudiantes de tercer año se reportarán los seis días para recibir instrucción CVTE en persona. Los estudiantes de primer y segundo año informarán utilizando los modelos de cohorte verde / dorado.

Por supuesto, esta transición de cronograma sigue sujeta a posibles cambios a medida que gestionamos la pandemia de Covid-19 con los funcionarios estatales y locales.

Queríamos que la comunidad escolar estuviera al tanto de los cambios planificados para enero y se harán ajustes en función de la pandemia cambiante.



Enero de 2021 Cambios en las clases de aprendizaje sincrónico remoto

Se recuerda a los estudiantes que deben estar en todas las clases. No se permite faltar al período de clases pero enviar trabajos de clase. La asistencia a la escuela es obligatoria y se informa al Departamento de Educación Primaria y Secundaria, independientemente de si la clase se lleva a cabo en persona o de forma remota. Debe reflejar con precisión las experiencias de aprendizaje de los estudiantes.

Las ausencias injustificadas para sesiones remotas en vivo (sincrónicas) se reflejarán negativamente en las calificaciones de las tareas de aprendizaje sincrónico de los estudiantes. A partir del segundo trimestre, los estudiantes que no asistan a una clase en vivo sincrónica y cuya ausencia se indique como injustificada tendrán sus calificaciones por las tareas enviadas penalizadas. Próximamente habrá más información.

Enero de 2021 Cambios en Asíncrono Remoto **Calendario de aprendizaje académico**

A partir del 4 de enero, cualquier estudiante que haya recibido una calificación reprobatoria en un curso para el primer trimestre deberá asistir a la sesión de aprendizaje asíncrono para ese período de clase.

Nuestro objetivo es asegurarnos de que todos los estudiantes reciban el apoyo que necesitan para tener éxito en todas y cada una de las clases académicas para garantizar que cumplan con los requisitos del distrito local al final del año. El Departamento de Educación Primaria y Secundaria ha sido claro con los distritos escolares que las calificaciones se deben otorgar a todos los estudiantes. Si los estudiantes no cumplen con los requisitos para aprobar sus cursos, todos compartimos la responsabilidad colectiva (padres, estudiantes, maestros y administradores) de brindar el apoyo necesario para garantizar su éxito académico.

MEvaluaciones MCAS para la Clase 2022 (TODOS LOS JUNIORS)

El Departamento de Educación Primaria y Secundaria pospuso las evaluaciones MCAS para estudiantes de la clase junior programadas para enero de 2021 a febrero de 2021. A medida que haya más información disponible, nos comunicaremos con las familias y los estudiantes.

23 de diciembre de 2020 - Medio día

El próximo miércoles 23 de diciembre es el día antes del receso festivo. Será el Ciclo 11, Día 6. Este día es medio día de clases con salida a las 10:50 am. No se servirá almuerzo.

Los estudiantes programados para el aprendizaje CVTE en persona se presentarán según lo programado y saldrán a las 10:50 am. Los estudiantes programados para el aprendizaje CVTE remoto seguirán el mismo horario.

Los estudiantes en el área académica tendrán un horario ligeramente modificado para acomodar el medio día. Las clases se desarrollarán de la siguiente manera:

7:40 am - 8:40 am - Bloque 4

8:45 am - 9:45 am - Bloque 5

9:50 am - 10:50 am - Bloque 6

NO se ofrecerán sesiones de apoyo este día por la tarde. Todos los profesores y el personal saldrán a las 11:15 am.



Rutas de autobuses

La capacidad de los estudiantes que viajan en autobús a la escuela se ha visto afectada por la pandemia de Covid-19.

Las rutas de autobús están publicadas en el sitio web de la escuela.

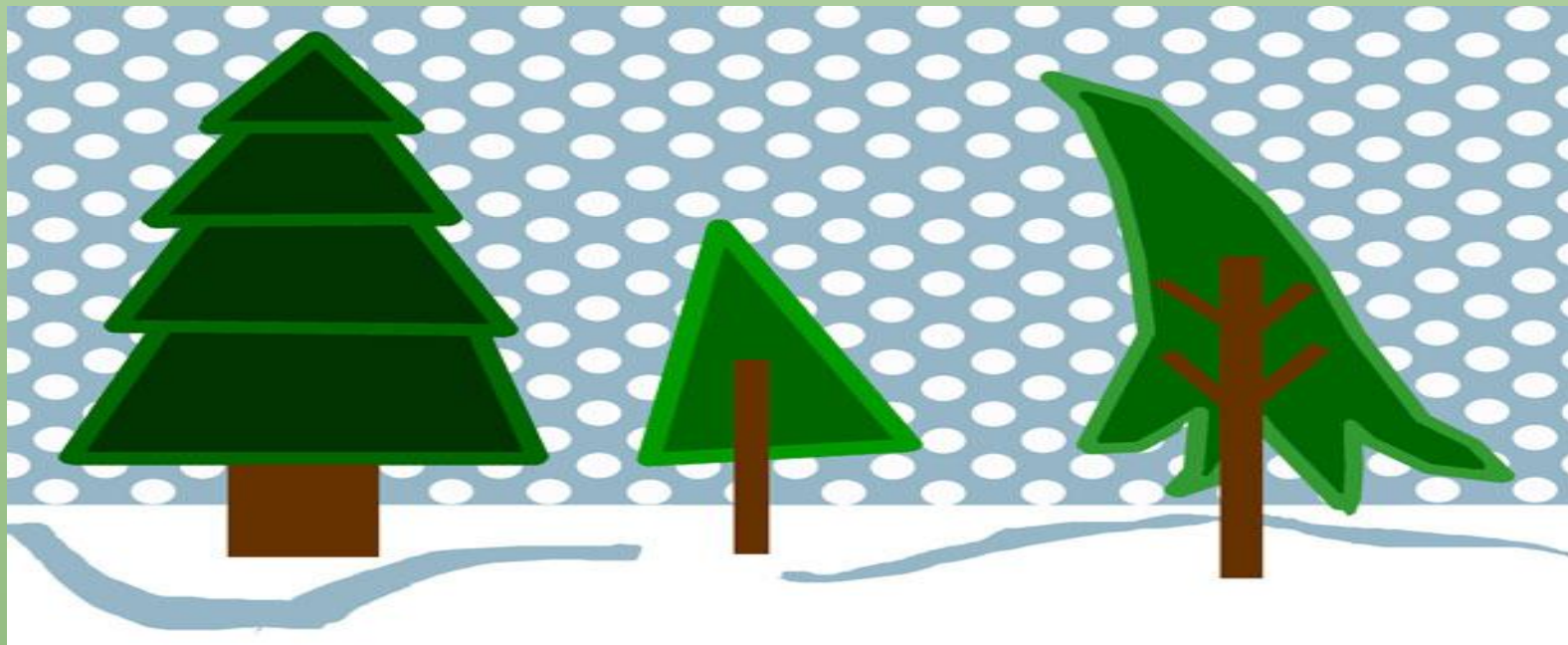

DEPORTES DE INVIERNO

El viernes pasado se envió un correo electrónico a todos los estudiantes-atletas registrados y padres con detalles de cómo los estudiantes-atletas ingresarán a Field House y Hetland Arena para sus pruebas. Si no ha recibido este correo electrónico, hay un problema con su registro o con su físico. **NO REPORTE SU PRUEBA A MENOS QUE HAYA RECIBIDO EL CORREO ELECTRÓNICO DE CONFIRMACIÓN.** Si cree que se ha registrado y proporcionado toda la información médica y no recibió la confirmación, envíe un correo electrónico al Sr. Methia: ryan.methia@gnbvt.edu

Baloncesto femenino (en GNB Field House)

Lunes 14 de diciembre y miércoles 16 de diciembre: 3:00 pm a 4:30 pm para estudiantes de primer año, JV y Varsity

Viernes, 18/12: 3:00 pm-4:30pm para estudiantes de primer año, JV y Varsity

Baloncesto masculino (en GNB Field House)

Martes 15 de diciembre y jueves 17 de diciembre: 3:00 pm a 4:30 pm para estudiantes de primer año

Martes 15/12 y jueves 17/12: 4:45 pm a 6:15 pm para JV y Varsity

Viernes 18/12: 4:45 pm a 6:15 pm para estudiantes de primer año, JV y Varsity

Hockey (en Hetland Arena)

Lunes 14/12, martes 15/12 y jueves 17/12: 8:30 pm a 9:30 pm

¡INFORMACIÓN IMPORTANTE!

Debido a restricciones de transporte y logística, NO habrá transporte proporcionado después de las pruebas o prácticas esta temporada de invierno. Todos los estudiantes atletas necesitarán transporte inmediatamente después de sus horas de prueba. Los estudiantes deben llegar no antes de 10 minutos antes de la hora de inicio programada. Los estudiantes que están programados para las franjas horarias de las 4:45 pm y las 6:15 pm deben salir del campus y ser transportados de regreso a la hora apropiada.

Los vestuarios no estarán abiertos durante la temporada de invierno. Los estudiantes que vienen a las pruebas desde casa deben llegar listos para practicar. Los estudiantes que tienen aprendizaje en persona y están programados para el horario de las 3:00 pm podrán cambiarse para las pruebas en la tienda con el permiso de sus maestros. Todos los estudiantes atletas deben traer su propia bolsa de gimnasia que tenga los siguientes artículos:

- Mascarilla adicional
- Agua potable
- Objetos personales
- Medicamentos
- Alcohol en gel



Remote Learning and Student Expectations

Recordatorio importante: Se recuerda a los estudiantes que su cámara y micrófono (a menos que el instructor indique lo contrario) deben estar encendidos durante las sesiones remotas, completar todas las tareas, revisar los correos electrónicos de los maestros para conocer los requisitos de asistencia durante las sesiones de apoyo y solicitar cualquier apoyo que necesiten reunirse. éxito en todas sus clases. Se espera que los estudiantes estén presentes durante períodos completos de clases. Durante el tiempo de aprendizaje asincrónico (independiente), los estudiantes deben completar todas las tareas en preparación para el próximo tiempo de clase programado y sincrónico (en vivo). Es importante que todos los estudiantes estén preparados para los períodos de clase y, al completar estas tareas, proporcionará a los maestros la información que necesitan para garantizar resultados positivos de aprendizaje de los estudiantes.

Necesitamos recordar a los estudiantes dadas las circunstancias que ya han aparecido en otros distritos que prohibiremos estrictamente las capturas de pantalla, imágenes, grabaciones de audio / video sin el consentimiento previo de los maestros y compañeros de clase. Es ilegal en Massachusetts grabar a otra persona a través de cualquier medio sin su consentimiento. Las grabaciones, así como cualquier forma de intimidación o acoso en línea, se manejarán como un asunto disciplinario que puede resultar en suspensión, expulsión y / o participación policial.

Se recuerda a los estudiantes las expectativas del distrito, [District Expectations](#), y agradeció sus continuos mejores esfuerzos.

Desayuno almuerzo

A partir del 2 de noviembre, todos los estudiantes son elegibles para participar en el programa de comidas del USDA Seamless Summer Option (SSO) que está disponible hasta el 30 de junio o hasta que los fondos no estén disponibles.

Los estudiantes remotos ahora tendrán la oportunidad de pedir comidas para los días en que están aprendiendo de forma remota con 2 días de recogida diferentes (martes y jueves de 9 a. M. A 10 a. M.). Los enlaces para el pedido remoto estarán en el sitio web de la escuela.

Si en algún momento el distrito tiene que volver a un programa pago, las familias que sientan que son elegibles para comidas gratuitas o reducidas pueden visitar www.myschoolapps.com para completar una solicitud. Si ya ha sido notificado de su estado por certificación directa, no es necesario completar una solicitud.

Para transacciones sin efectivo, las familias pueden establecer una cuenta con el número de identificación de su estudiante para depositar dinero en su cuenta y escanear su identificación al momento de pagar usando www.myschoolbucks.com

Por favor, quédate en casa si estás enfermo!

Les pedimos a nuestros estudiantes que se queden en casa si están enfermos. Esto ayudará a minimizar las tasas de incidencia del resfriado común, la gripe y Covid-19. Si su estudiante está experimentando alguno de los siguientes, por favor manténgalo en casa e informe a la Oficina de Enfermería de GNBVT en Ext. 204 o 205:

- Fiebre 100 y más
- Escalofríos / escalofríos
- Dolor de cabeza cuando se combina con otros síntomas
- Tos (que no se deba a otra causa conocida, como tos crónica)
- Dolores musculares o corporales
- Respiración dificultosa
- Náuseas, vómitos, diarrea
- Nueva pérdida de olfato o gusto
- Fatiga cuando se combina con otros síntomas
- Dolor de garganta
- Congestión nasal / secreción nasal (no debido a otras causas / alergias conocidas) cuando se combinan con otros síntomas

Si su hijo presenta alguno de los síntomas anteriores, mantenga a su hijo en casa y llame a su médico. Se le pedirá que proporcione documentación médica al regresar de la escuela.

Todos los estudiantes en
Massachusetts
DEBE tener una vacuna contra la
gripe antes de:
31 de diciembre de 2020
Envíe la documentación a la
enfermera de la escuela
508-998-3321 Ext. 204/205



**¡ATENCIÓN
JUNIORS!
Debes tener un
MENINGOCÓCICO
VACUNACIÓN
en archivo en el
enfermeria.**

Viajes de estudiantes a estados de alto riesgo

Se recuerda a todos los estudiantes y familias que viajar fuera de Massachusetts a estados considerados de "alto riesgo" por la Commonwealth de Massachusetts, requiere una cuarentena de 14 días o una prueba negativa de Covid-19 que se administró hasta 72 horas antes de su llegada a Massachusetts. La prueba de los resultados de la prueba Covid-19 debe proporcionarse a la Oficina de asistencia de la escuela: la Sra. Nobrega Ext. 341

Stop the Spread!

Covid-19 Testing Sites - New Bedford

<https://www.mass.gov/info-details/stop-the-spread#new-bedford>

Provider	Testing Location	Testing Hours	Contact	Details
Greater New Bedford Community Health Center (All Languages)	874 Purchase Street	Mon-Fri: 8:30am to 11:30am	508-742-3807	Appointment Recommended
	Sister Rose's House 75 Division Street	Monday: 11am-2pm	508-996-0546	Walk-up
Seven Hills Behavioral Health (English, Spanish, Portuguese, Creole)	1183 Acushnet Ave Corner of Sawyer & Acushnet Ave	Tuesday: 1pm-4pm		Walk-up
	PAACA: 360 Coggeshall St	Wednesday: 11am-2pm		Walk-up
	Seabra's Food Mart: 41 Rockdale Ave.	Thursday: 11am-2pm		Walk-up
Boys & Girls Club of New Bedford	166 Jenney Street	Friday: 1pm-4pm	508-973-7131	
AFC Urgent Care	119 Coggeshall St.	Mon-Fri: 8am-8pm	508-990-1900	Appointment Needed
		Sat-Sun: 8am-5pm		

Aug./September 2020						
S	M	T	W	T	F	S
30	31	1	2	3	4	5
6	7	8	9	10	11	12
13	14	15	16	17	18	19
20	21	22	23	24	25	26
27	28	29	30			

October 2020						
S	M	T	W	T	F	S
				1	2	3
4	5	6	7	8	9	10
11	12	13	14	15	16	17
18	19	20	21	22	23	24
25	26	27	28	29	30	31

November 2020						
S	M	T	W	T	F	S
1	2	3	4	5	6	7
8	9	10	11	12	13	14
15	16	17	18	19	20	21
22	23	24	25	26	27	28
29	30					

December 2020						
S	M	T	W	T	F	S
		1	2	3	4	5
6	7	8	9	10	11	12
13	14	15	16	17	18	19
20	21	22	23	24	25	26
27	28	29	30	31		

January 2021						
S	M	T	W	T	F	S
					1	2
3	4	5	6	7	8	9
10	11	12	13	14	15	16
17	18	19	20	21	22	23
24	25	26	27	28	29	30
31						

February 2021						
S	M	T	W	T	F	S
	1	2	3	4	5	6
7	8	9	10	11	12	13
14	15	16	17	18	19	20
21	22	23	24	25	26	27
28						

March 2021						
S	M	T	W	T	F	S
	1	2	3	4	5	6
7	8	9	10	11	12	13
14	15	16	17	18	19	20
21	22	23	24	25	26	27
28	29	30	31			

April 2021						
S	M	T	W	T	F	S
				1	2	3
4	5	6	7	8	9	10
11	12	13	14	15	16	17
18	19	20	21	22	23	24
25	26	27	28	29	30	

May 2021						
S	M	T	W	T	F	S
						1
2	3	4	5	6	7	8
9	10	11	12	13	14	15
16	17	18	19	20	21	22
23	24	25	26	27	28	29
30	31					

June 2021						
S	M	T	W	T	F	S
		1	2	3	4	5
6	7	8	9	10	11	12
13	14	15	16	17	18	19
20	21	22	23	24	25	26
27	28	29	30			

IMPORTANT DATES	
September 16 - First Day of School	December 23rd - Early Release Day
September 7th - Labor Day (No school)	December 24th - January 1st - Vacation (No school)
October 12th - Columbus Day (No school)	January 18th - Martin Luther King Jr. Day (No school)
November 11th - Veterans' Day (No school)	February 15th - 19th - Vacation (No school)
November 22nd - Open House	March 26th - Trimester 2 ends
November 25th - Early Release Day	April 2nd - Good Friday (No school)
November 26th-27th - Thanksgiving (No School)	April 19th - 23rd - Vacation (No school)
December 4th - No school due to Open House	May 31st - Memorial Day (No school)
December 15th - Trimester 1 ends	June 15th - Last Day of School



2020 - 2021 School Year Cycle Schedule

Freshmen, sophomores, juniors, and seniors are identified as follows:

Examples: Sue Jones 9-1 (9 = grade level, 1= division number and cycle reporting to academic / related classes). James Smith 11-2 (11= grade level, 2 = division number and cycle reporting to academic / related classes).

All odd numbered divisions will report to Academic and Related classes during the ODD Cycle.

All even numbered divisions will report to Academic and Related classes during the EVEN Cycle.

1ST TRIMESTER

CYCLE 1

Sept. 16,17,18,
21,22,23

CYCLE 2

Sept. 24,25,28,
29,30,Oct 1

CYCLE 3

Oct. 2,5,6,
7,8,9

CYCLE 4

Oct. 13,14,15,
16,19,20

CYCLE 5

Oct. 21,22,23,
26,27,28

CYCLE 6

Oct. 29,30, Nov.
2,3,4,5

CYCLE 7

Nov. 6,9,10,
12,13,16

CYCLE 8

Nov. 17,18,19,
20,23,24

CYCLE 9

Nov. 25,30,Dec.1,
2,3,7

CYCLE 10

Dec. 8,9,10,
11,14,15

2ND TRIMESTER

CYCLE 11

Dec. 16,17,18
21,22,23

CYCLE 12

Jan. 4,5,6,
7,8,11

CYCLE 13

Jan. 12,13,14,
15,19,20

CYCLE 14

Jan. 21,22,25,
26,27,28

CYCLE 15

Jan. 29, Feb 1, 2,
3,4,5

CYCLE 16

Feb. 8,9,10,
11,12,22

CYCLE 17

Feb. 23,24,25,
26,Mar 1,2

CYCLE 18

Mar. 3,4,5,
8,9,10

CYCLE 19

Mar. 11,12,15,
16,17,18

CYCLE 20

Mar. 19,22,23,
24,25,26

3RD TRIMESTER

CYCLE 21

Mar. 29,30,31,
April 1,5,6

CYCLE 22

April. 7,8,9,
12,13,14

CYCLE 23

April 15,16,26,
27,28,29

CYCLE 24

April 30, May 3,4,
5,6,7

CYCLE 25

May 10,11,12,
13,14,17

CYCLE 26

May 18,19,20,
21,24,25

CYCLE 27

May 26,27,28,
June 1, 2

CYCLE 28

June 3,4,7,
8,9

CYCLE 29 – Finals Odd Cycle Day 1 & 4

June 10, 11

CYCLE 30 – Finals Even Cycle Day 1&4

June 14,15